Narwa Postimees

Ilmub 6 korda nädalas
(Ei ilmu esmaspäewal).

Kuulutuste hind: ühe weeru millimeeter kuulutuse küljel 3 senti, lehe eesotsas 10 senti, tekstis kuulutuse kirjaga 12 senti ja tekstis teksti kirjaga 15 senti. Kuulutusi wõetakse wastu igal äripäewal kella 5-ni p. l.

Toimetus ja talitus:
Narwa, Peetri turg 2. Kõnetraat Nr. 2-11.

Toimetus ja talitus awatud kella 9—5 igal äripäewal. Tegewa toimetaja kõnetunnid kella 12—1 äripäewadel. Wastutawa toimetaja kõnetraat Nr 1-94.

Kuutellijad saawad ka esmaspäewal ilmuwa
„Nädala Postimehe“.
Käsikirjad mittealaliste kirjasaatjate poolt arwatakse hinna alla tasunõudmise korral. Tarwitamata käsikirjad hoitakse alal sellekohasel soowil.

Üksik number 5 senti.
„Narwa Postimehe“ tellimise hind:
Kodumaale: 1 kuu peale postiga 1 kr. 50 senti, postita 1 kr. 35 senti.
3 „ „ „ 4 „ — „ „ 3 „ 50 „
Hinnaliste lisade tellimishind: „Sädemed“ 20 senti kuus. „Lasteleht“ 30 senti weerandaastas „Terwis“ weerandaastas 60 senti.

Nr. 49 Kolmapäewal, 27. weebruaril 1929. a. (III. aastakäik) Tänast lehte on 8 lehekülge. Nr. 49

APOLLO.

Täna, 27. weebruarist alates. Maailma üks kõige ilusamatest film dest.

ILUS! ÜLIPÕNEW!
WAIMUSTAW!
UNUSTAMATU!

Kõik waatajad armuwad kindlasti selesse filmisse ja temanais angelasse

NALJAPILT.

SENSATSIOONILINE SUURFILM
ARMASTUSE TURG
10 OSTS. Teaosas maailma kõige ilusam naine, ka tertlaste lemmik
BILLIE DOVE
ja uuis Par t..n leja
NOAH BEERY

Kui palju akute maailma lus ma tütarlaps eest?

Põdra-sõidu demonstratsioon

peetakse RAADI TIIGIL, Tartus, keskpäeval 27. weebruaril 1929. a. kell 4 p. l.

KAWAS: 1) Rühma sõit; 2) Uksik sõit; 3) Põdra sõidu juhtimise näide; 4) Paaris sõit 5) Põtrade innipüüdmine lassoga; 6) Põdrasõit pea twaatajatele. Pääsetähed: à 1 kr. lastele ja sõjawäelastele 50 senti. Kella 1/24 peale sõidawad omnibused wõistluseplatsilt.

Kooaja uudised 1929.
Daamide mantli- ja kostüümiriided
raegu kohale jõud u..
H. BAUMANN.
Tartus, Raubahoow nr. 1. Telefon 6-76.

Kõrged külalised Eestile õnne soowimas.

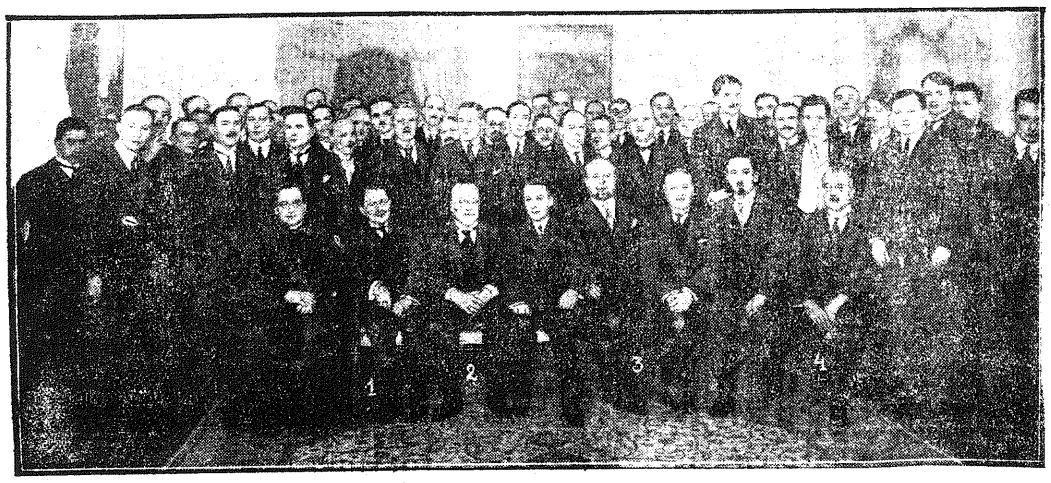

Eesti iseseiswuse-päewa pühitsemine Riias möödus rohkearwuliste ametlikud ja rõõmuawaldusteta saatel Eesti rahwale. 24. weebruari keskpäewal kujunes Riia Eesti saatkond tulipunktiks, kuhu kokku kogusid wälisriikide esitajad, Läti wabariigi president, walitsuse liikmed ja paljude sellskondliste organisatsioonide esitajad, et saadiku hra Wirgo isikus Eestile tema pidupäewal õnne soowida.

Pilt kujutab kõrgete külaliste kogu Eesti saatkonna ruumides. Esimeses reas (pahemalt paremale) istuwad: peawõsti nuntsius mgr. Zecchini, Eesti saadik E. Wirgo, Läti president Simgals, wälisminister A. Balodis (wiies pahemalt), tema kõrwal sõjaminister A. Ojols.

Eesti päew Rootsi peal'nnas.

Rohkearwulised õnnesoowid. Pühitsetakse Eesti-Rootsi ühingus.

Stokholmist, 25. weebr. Eesti iseseiswuse aastapäewa puhul oli Eesti saadik F. Akeli juures wastuwõtt. Wastuwõtul käis mitusada isikut, nende hulgas diplomaatiline korpus peaaegu täies koosseisus.

Õhtul korraldas Rootsi-Eesti ühing pidulikku aktuse, millest walitsuse esindajana osa wõttis põllutööminister. Aktusel wiibis ka Stokholmi linnapea ja linnanõuk. abiesimees. Aktuse awas ühingu esimees Berggrist. Kõnes toonitas ühingu esimees Rootsi-Eesti suhete tihenemist. Kõne wõeti elawate hiidusawaldustega wastu.

Prof. Piip andis huwitawa ülewaate kultuuriliste ja majanduslikte suhete arenemisest Eesti-Rootsi wahel. Kõneleja tänas lõpuks Rootsi-Eesti seltsi töö eest, mis wiimane teinud mõlema maa lähendamiseks.

Aktuse wiimase osa moodustasid muusikalised ettekanded.

Rootsi kroonprints, kes wiibis Põhja-Norras, saatis õnnesoowi telegrammi.

Läti-Wene wahe'ord pinew.

Läti attaché et tea hanzeldamisest, millest teda süüdistatakse, midagi. Nõukogude protest „läbi o ñmise wiisi“ wastu.

Riigast, 25. weebruaril. — Läti saadik Moskwas esitas wäliskomissariaadile märgukirja Läti kaubanduslise attaché Blumenthali asjas, kelle wäljasaatmist nõukogude walitsus nõuab. Kuuldawasti ei ole Läti saatkonnal ega Blumenthalil ise midagi teada wäliswaluutaga angeldamise loost, milles Blumenthali, nagu „Izwestia“ teatab, olewat süüdistatud. Läti poolt teatatakse, et kõik wälisriikide esitused Moskwas on tahes või tahtmata funnitud oma wäliswaluutat mitteametlikult tõherwõõrde wastu ümber wahetama, sest nõukogude riigipank toimib wäliswaluuta ümberwahetamist kursi järele, mis on tegelikust kursist tunduwalt madalam. Weel waskemas seisukorras on saatkondade teenijad Moskwas, kes palka saawad wäliswaluutas. Et kuurt osa oma töötajust mitte kaotada, on nad funnitud oma palka mustal börsil tõherwõõrde wastu ümber wahetama. Niisugust toimingut ei mõi Läti arwates wäliswaluutaga hangeldamisiks nimetada.

Nagu selgunud, ei ole nõukogude Liidu wiimane protest „Sowtorgfloti“ kaubaladudes Riias toimepandud läbiotsimise asjus mitte läbiotsimise fakti wastu tõstetud, waid ainult selle wiisi wastu, kuidas läbiotsimist on toimetatud. Läbiotsimisel ei olewat teatud wõrminõudeid täidetud.

Need 2 „Sowtorgfloti“ esitajat, kelle Lätist wäljasaatmisest märgukirjas küneldakse, on tegelikult juba 1½ kuu eest Lätist wälja laadetud üldstreigi õhutamise pärast.

Läti ametlikkudes ringkondades peetakse tarwilikuks, et nõukogude esitus Riias kõigile oma teenijatele igahunguse kihutustöö Lätis ära keelaks.

Wedurite tõkkupõrge Walgas.

Eesmaspäewa hommikul kella 9 paiku juhtus Walga raudteejaamas raske õnnetus, mis aga ilma inimohwriteta lõppes. Nimelt sõitis wedur nr. 44 pöörsillalt 8-teele. Samal ajal sõitis wagunikuurist wälja wedur nr. 222, misjuures tõhtis jamuti 8. teel manööwerdada. 21 pööraagu kõhal põrkasid mõlemad wedurid kõkku. Mõlemad wedurid said wigastada.

Teisipäewal sõitsid Tallinnast wälja wastawad ametlikud wõimud selgitama raudteewalitsuse kahjusid ja õnnetuse põhjusi.

Põdrawõistlusi

peawad Tartu jõudnud Lapimaa külalised täna kl. 4 p. l. Raadi tiigil. Kawas on rühmasõit, üksiksõit, näitesõit, paarisõistlus, põtrade püüdmine lassoga ja põdrasõit pealtwaatajatele.

Ärimaksuteadete tähtpäew

1. märtsil.

Ärimaksu lehtede sissenõudmise wiimane tähtpäew maksuinspektorile on 1. märts, mitte 1. aprill, nagu lehtedele trükitud.

Tähtpäew on wahepeal riigikogu poolt ärimaksu seaduse wastuwõtmisega muudetud, mida tuleks kaupmeestel tähele panna.

Töötatõõtste arw wähenes.

Tallinna tööbörsis registreeritud tööta tööliste arw wähenes järjest. Praegu on tööbörsis registreeritud 722 töötatöölist, sellest 438 meest ja 284 naist.

Wõrreldes seda arwu kõinud aaskaga, võib konstateerida, et praegu Tallinnas tööpuudust peaaegu polegi.

Piir kinni kõlbmata seemnewiljale.

Seemnewilja krediidi realiseerimise määruseo wälja õõtami el

Teadawasti wõttis riigikogu wastu 1928./29. a. tisaeelarwe nr. 2 arwel 750.000 krooni ulatuses eelkrediidi määramise seaduse alusel semn wilja ostmiseks põllupidajatele. See seadus astub jõusse lähemail päewil.

Eile tegi põllutööminister põllumajanduse peawalitsusele ülesandeks sellekohane krediidi realiseerimise kawa otsekohe wälja töötada, et seaduse jõustseastumisel wabariigi walitsuse wastawa määruse maksmapanemisega wiiwitust ei tuleks.

Põllutööminiitri juures peetud nõupidamisel puudutati ka seemnewilja kontrolli küsimust, kusjuures seemnewilja sissewõo kohta eriline määrus maksma pannakse, et riigi krediidi arwel wõimaluit ei oleks kõlbmata ja meie nõuetele ja oludele mittewastawat seemnewilja sisse wõtada. Sellega ühenduses on seemnewilja kontrolljaamal praegu tegemist rea pakkumiste läbiwaatamisega. Töötatakse wälja ja pannakse neil päewil maksma üleriikilult seemnewilja tarwitamise kawa.

CENTRAL TARTUS.
Filmi ... massuurusel hawä ...

Walged warjud
Eksotiline ... Wai... ... Peaosades RAQUEL TORRES ja MONTE BLUE.

LISANA:
Abielus positar
Farss. Peaosas: COLL EN MOORE. Algus kell ... p. l.

Ükski tervenemise tundemärk!

Narwa töösturid ja kaupmehed ei poolda erinimekirja.

Kirjutafime wiimati üheft uuest kihilisest koondisest, mis Tallinna suurtöösturite ja ärimeeste algatusel tahab „kõiki majanduseringkondi“ ühise mütsi all riigikogu wolimistele wiia ja serga ühte nut rühmituft wöi parteid meie rohketele rühmitustele weel lisaks tuua.

Selgitafime siis tegelikkude wöimaluste waral selle uue koondise elujõuetuft, rõhutades filmatorkawaid wastolusid selles mitmekimelises rühmituses, kus tahetakse ühe nöori järele tõmmata suurtöösturit ja wäiketöösturit, suurkaupmeest ja wäikekaupmeest ning seltsilisena lisaks neile weel ka majaomanikku. Wördlesime seda koondist luige, hawi ja wähja looga, kus iga osaline kisub wankrit tiesihis ja seetõttu wanker paigaltki ei liigu.

Laupäeva õhtul

Nüüd on selle rühmituse lood Narwas kuiwale jäämas juba enne wolimisi.

Rühmitus paneb nähtawasti suuri lootusi majaomanikkude perele. Ja nagu Tallinnaft kui politikategemise peastaabift kuulda, olewatki uue rühmituse peakandejõuks kujunemas majaomanikud. See meie kodanlane kiht on organiseerunud teatawasti juba waremalt oma koondistesse ja otsustas seepärast „kõigest hädaohust hoolimata“ wolimistele minna oma-nimekirjaga. Et aga Tallinna suurtöösturid ja suurärimehed ka „iga tingimusel“ tahawad poliitikat mängida, siis on nad majaomanikele filmi tehes wiinud asja ometi niikaugele, et majaomanikud oma erinimekirjaft loobusid ja nüüd selle uue sildi all koos Tallinna suurtöösturitega ja ärimeestega wolimistele lähewad. Nellele sellest wöitu wöi kaotust — eks seda näita wolimised ja need mehed, kes majaomanikkude häältega wõitafse riigikogu tooldele. Eks siis näe, kuiwõrt need esindajad on majaomanikkude, töösturite wöi ärimeeste esindajatks. Kahe mehe läbiwiimiseks olewat „kindlad lootused“ ja huwitaw on kord näha, millise tõmeliseks see kahemehelise partei siis kujuneb.

Kuid, nagu märkisime, on selle uue rühmituse lood Narwas juba nüüd kuiwal.

Kõigepealt ei läinud selle sõjri alla Narwa kesk- ja wäiketöösturid. Need leiawad õigusega ja põhjendatult, et neil Tallinna suurettewõtjatega midagi ühist ei ole. Nemad ei poolda uute kihirühmituste kujundamist. Sama seisukohale ajusid ka Narwa wäikekaupmehed. Ka nemad leiawad, et uus koondis on kunstlik ja ebaloomulik ettewõte ja mitte jõudude koondamine, waid killustamine, mis riigikogu wolimistele hästi ei mõju.

Isegi majaomanikkude peres, eriti linna ääreosade wäikemajaomanikkude seas, ei leia see „oma rühmitus“ poolehoidu.

Need asjaolud kõnelewad meie poliitilise mõtlemise terwenemiest. Lateis märtsil

mais rahwakihtides hakatakse kitsaid kihirühmitumisi hukka mõistma. Et taheta uusi kihilisi pisirühmi seniseile lisaks luua, waid pooldatakse poliitilisi parteisid, kus sõjrid selgemad ja tegutsemiswõimalused awaramad ning kindlamad.

Ükski terwenemise tundemärk meie tõbises poliitilises kehas! Ja Narwale näib au langewat siin arsti osa etendada!

NELI ASUNIKKU PEAVARJUTA.

Raske tuleõnnetus Kukruse asunduses.

Kas kuri käsi mängus?

Eile öösel umbes kella 1 paiku pääsis Kukruse asunduses endises mõisa moonakate majas tuli lahti. Oli südaöö. Inimesed magasid. Korraga märkas üks asunik toas suitsu lõhna. Arwates, et silber õhtul lahti jäeti, tõusis ta üles, süütas tule. Siis märkab ta ukse wahelt sisse imbuwat tihedat, halli suitsu. Ust awades paiskas tuppa suitsu ja tuld. Mees tõstis kisa. Terwe elamu muutus paari minuti kestel elawaks. Unised elanikud püüdsid päästa mis wõis. Lapsed uutsid, paanika oli üldine. Tuli, mis arwatawasti ülemiseft maja osaft alguse saanud, tungis juba elutubadesse. Maja oli pealegi pool puuft, mistõttu tuli lewines kiiresti. Seisukord oli tõsine. Kraami ei suudetud pea sugugi päästa. Kustutamise katsetest ei tulnud ka midagi wälja ja maja põles maani maha.

Tulde jäid asunikkude E. Wau, E. Teetlowi, A. Korsteni ja W. Pärna loomatoit, mis oli lakas, põllutöö- ja majapidamise-tarbed. Hoone kuulus riigile ja oli kinnitatud 438 krooni wäärtuses. Asunikkude kahju arwatakse seniste andmete järele tõuswat sadadesse tuhandetesse sentidesse. Arwatakse et tuli on alguse saanud süütamiseft.

Kooli- ja seltsielu Mustajõel.

Juba ammu liikus Mustajõe küla taluritе keskel mõte asutada külla uus kuueklassiline koolimaja, mis ühtlasi täidaks ka seltsimaja aset. Praegu töötab Mustajõel neljaklassiline algkool wäikese õpilaste arwuga. Möödunud nädalal oli taluritel selles asjas suurem nõuptidamine. Arwati asjaft nii üle saada, et igaüks muretseks tarwilise arwu ehitusmaterjali ja muud kulud kannaks riik. Koolimaja asutamise küsimus oli hiljuti wallawolikogus haru tusel, kus eitaw wastus anti, arwestades sellega, et Mustajõel nii palju õpilasi ei ole ja milleks wallale jälle uusi kulusid juure teha. Seltsielu Mustajõel on ka launis waikseks jäänud. Puuduwad korralikud ruumid, kus harjutustel wõiks käta. Wanad seltsimaja ruumid, mis kuulusid riigile ja mis wanad olid, lõhuti maha. Nüüd tarwitatakse koolimaja ruume harjutuste jaoks. Kuuldawasti tahab wallawalitsus ka selle ära keelata.

Narva K. S. „Võitlejas“. Neljapäeval, 28. weebruaril s. a.

Meestelaulu Seltsi segakoori

KONTSERT

pr. A. Scherveli (klaver) ja hr. A. Jüriado (bariton) kaastegevusel.

Koori juhatab hr. P. Penna.

Algus kell 8.30 õhtul. Pääset. 25—75 s., kooliõpilastele 25 s. N. M. S. juhatus.

Dr. G. Michelsson
Haavahaigused ja röntgeni-kiirtega läbivaatused ja ülesvõtted.
Wastuwõtmine igal päewal kella 3—6 p. l.
Rahu tän. 12.
teisel korral.

Hambaarst
H. TAEKER
Eriala: kunsthambad.
Wastuwõtmine igapäew kella 10 — 1 ja 6 — 8
Suur tän. 20 Dr. Kressi majas.

Linnaarst
Dr. H. Sulg
Sugu- ja nahahaigused.
9—11½ ja 4—6.
Rüütli tän. № 26 Muuseumi kõrval.

Dr. Adele Väisänen
Naiste- ja lastehaigused.
Vastuvõtm. äripäevadel:
10—12 ja 4—6,
pühapäeval: 10—11.
Suur tän. 5.

Naisarst
Dr. L. Domanski-Mio
Naistehaigused ja sünnitusabi.
Knt. 11—12 ja 4—5
Valge tän. nr. 10, kr. 2.
Postkontori vastas).

Kellassepp
A. Nurm
Posti t. 51 (Peetri turu ääres)
Igasugu kellade parandus võistlemata odavate hindadega. Töö korralikkuse eest täielik vastutus.

Matmisebüroo
Wiruwere.
Balti tän. 6, telef. 158.
Kohale jõndnud „KORONA“ vabriku metall- ja palm-pärjad. Laos saadaval suur valik maitserikkaid kirste, kunstlilli (ainukesed Narvas) ja muid matmistarbeid. Üüritakse välja surnuvankreid, vaestele maksuta. Edasiüürijatele ei üürita.

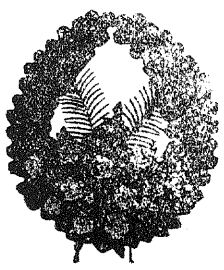

Skating
Tel. 108.
Algus: äripäevadel kell 5½ õht., pühapäevadel kell 2½ päeval.
Platside hinnad odavad — alates 15. sendist.

Õpilastele lubatud. Täna ja edasi näitelaval ja näitelinal suur mitmekesine eeskava.
NÄITELINAL: Tallinna publiku suust pooleholdu võtnud BRIGITA HELM, kes paljudes haruldastes piltides anderikkalt esinenud, kuulsas „Ufa“-filmi viimases parimas teoses.
Skandaal Baden-Badenis
Praeguseaja eludr. 8 akt. Sügavalthaarav sisu. Peaos.: Brigita Helm, Lilli Aleksandra, A. E. Lifo, Lno Peikert. Ernts Stahl j.t.
Peale selle 3-aktiline naljapilt.
NÄITELAVAL 26. weebruarist uus suur, algupärane eeskava! Publiku pailaste V. PBTSCHORINI, E. Krutshioina, S. Sergejeva, E. Selleri ja teiste osavõttel
„Oh! mehed!...
Operet- mosaiik 1 vaat. epiloogiga. Ookeaniauriku hukkumine. Tragöödia elanikkudeta saarel. Konferansjee: E. S. Krutshinina.
2) **Müsteerium pargis.** (Trot de Dindon). Ajast läinud armastus isikutes.
Näitejuht V. Petschorin.

„Koit“
Kõnetraat 2-44.
Algus äripäeval k. 5 p.l., pühapäeval kell 3 p. l.
Pääsetähed 15—50 s.
Kassa avatud kuni kella 10 õhtul.

Täna, 27. veebruaril. Noorsoole lubatud. Suur löökfilm 12 s. jaos.

„Kõrve vennad“.

Peaosades: Tõusev filmitäht EVELIN BRENT (Mängib Jannings'iga „Tema viimane käsklus“). Daamide lemmik CARY COOPER. NOAH BEERY ja VILLIAM POVEL ja teised. Film on tunnustatud parimaks filmidest, mis käsitavad araablaste elu ja võitlust kristlastega. Film armastusest, kiirest, jäisest külmusest, toorusest, hellusest ja õrnusest. Kaasakiskuv teos!
KÕIK VAATAVAD SEDA SUURFILMI!
2) PARAMOUNT RINGVAADE.

Töölised ja tööandjad.

Riideküsimus Kreenholmis.

Kreenholmi töölised on waremail aastail saanud n. n. normipesurist 30 protf. hinnaalandusega. Iga tööline sai aastas 50 arssinat ja tema perekonna liige 15 arssinat.

Nüüd tahawad töölised riiet saada sama tingimustel. Wiimati peetud läbirääkimistel wabrikuwalitsusega selgus, et tööandjad on nõus töölistele riiet andma 25 protf. hinnaalandusega ja igale töölisele 48 meetrit aastas, kuid tingimusel, et riie sularahas kohe kinni maksetakse. Ka ei saa wabrik anda wärwilist riiet, waid walget. Lõpuotsuse küsimuse kohta annab Berliinis asuw peajuhatus. Töölised tahawad aga, et wõimaldataks riiet osta järelmaksuga. Eks näe kuidas see riideküsimus laheneb.

„Ilmarise“ ruumides

Pääsetähti

Narwa-Alutaguse Korraldusseltsi kinnisele peoõhtule laup. 2. märtsil., saab järgmisest kohtadest: Tallinna Kredittpanga Narwa osak., Majaomanikkude pank, a. ü. „A. Olew ja Ko“, „Puhl ja Pojad“ kontor, prow. Luft'i apteek, „Põhja Kodu“ ja „Narwa Postimees“.

Röövlid talus.

Kalakaupmehelt riisuti 270 kr.

Järwe wallas Walaste külas elutsewa taluri Joosep Kaupi juures öösis kalakaupmees Korniltsew. Südaööl tungis tallu Walaste külas elutsew Diidrich K. Wõttis mehe tasksst rahakoti, kus oli 270 krooni ja kadus. Kalakaupmees teatas sündmusest kohalikule konstaablile. Senini ei ole weel korda läinud juituud riisujat tabada.

Linna metsad 6 aastaks

Narwa jahiselts „Wironiale“ rendile.

Narwa jahiselts „Wironia“ esitas linnawalitsusele palwe linna metsades jahiõiguse saamise asjus. Omal ajal tahtis linna metsi rentida Narwa-Jõesuu jahiselts „Wibuane“. Nüüd otsustati aga linna metsi anda 6 aasta peale rendile „Wironiale“.

Ligi miljon senti

sai linn autode, rataste ja hobuste maksu 1928. a.

Teedeministeerium saatis Narwa linnawalitsusele kirja, kus palutakse andmeid Narwa autode asjus. Teatawasti hakkab riik tulewikus sõidukite pealt saama bensiini maksu ja annab selleft siis õige wõitse protsendi linnale. Et autode arwust selget pilti saada, selleks nõuab ministeerium andmeid.

Praegu on Narwas 54 sõidukit, millede pealt linn läinud aastal sai maksu üle 408.000 sendi.

Üldse sai linn 1928. a. rataste pealt üle 2.00000 sendi ja hobuste pealt üle 300.000 sendi. Nii näeme, et linn on saanud nende kõigi pealt aastas sissetulekut ligi miljon senti.

Pikendati lepingut.

Läinud aastal oli linna kaswatusmaja päralt olew plats kasutada a. ü. „Silwa“. Nüüd esitas „Silwa“ saeweski juhatus linnawalitsusele palwe, lepingu pikendamise asjus. Omal wiimasel koosolekul otsustas linnawalitsus lepingut weel pikendada aasta peale.

Mida inimesed kaotawad?

Pilk leiubüroo warakambri.

Aasta ajaga kooskõlas täitud ka leiubüroo warakamber wastawate esemetega. Wähemad ja wäiksema wäärtusega asjad tawaliselt kaotatakse, kuid suuremad esemed, mis leiubüroos on, harilikult kodanikkude poolt unustatud kuhugi. Et kaotamise kõigt unustub, siis ründab asi leiubüroosse. Praegu seisawad Narwa leiubüroos järgmised asjad ja ootawad omanike: uuriket; käewõru (hõbe, ülekullatud); 2 kimpu, mille sisemuses oli peju, saapad, labakindad; nahast müts; läki-läki; 5 soget; 2 wiltkübarat; lapsemüts; woodilino; prillid; kaks wabriku kraafimise rihma; lamba nahast kasukas; pakk elektri woolukaitestajaid, tulesüütaja; kaelarätik; 5 kimpu ja kaks ükfikut wõtti; jalgratta õhupump; Sheton tähtedega A. A. ja P. B.; pletkist keebunõu; poolsidist meesterahwa sall; pikkfilm; meesterahwa wihmakuub, poolpalitu ja tõukuub; 3 meesterahwa ja üks naisterahwa taskukell; naisterahwa kleit; lapse kuub; 3 lapse käekotti; puis ja wäike koer.

Sulipoisse ei pea ka peavaht.

Arusaamatu põgenemine kaitsewäe peawahist.

Üleeile õhtul põgenesid Narwa garnisoni peawahist kaks kaitsewäe jooksikut Aluwei ja Golubew. Ütsed ja aknad on terwed, mistõttu meeste põgenemine on praegu täiesti arusaamatu. Tunnimees, kes ruumi ees oli, ei olewat midagi kahtlast märganud. Wahialuste ruumis märgati, et paar meest on kadunud. Sündmusest teatati linna komendantuuri ja kriminaalpolitseisse. Ajuti küll kohe põgenikke otsima, kuid mehed ei olnud jõtabada. Mõlemad mehed on musta minewikuga. Aluwei on röövimise eest juba enne kaitsewäkke minekut karistatud. Ka sealgi pole ta korralik olnud ja juba mitu korda katsunud põgeneda. Aluwei on pärit Narwast.

Golubewi minewik pole ka sugugi puhtam. Mees põgenes mõne aasta eest kaitsewäest ja läks N.-Wenesse. Seal wiibis ta ligemale kõm aastat — rännanud selle aja kestel pea kõik N.-Wene tähtsamad wanglad läbi. Wiimati awanenud mehel juhus jälle läbi traataia Eestisse pugeda.

huvitaval peaõhtul

nud mingisuguseid jälgi järele, mille tõttu pole senini weel korda läinud põgenikke

Leiva hind jälle kerkis.

Kunstlik näljaoht.

Esmaspäewast peale tõsteti jälle leiwahinda. Nüüd maksab 3 klgr. leib 59 senti ja magushapu, 800 gr. —25 senti. Leiwa hinna tõusule olewat põhjuseks jahu hindade kallinemine. Loodetawasti alanewad leiwa hinnad juba lähemal ajal. Kuuldused, nagu olekud jahutagawarad lõpukorral, on täiesti alusetu.

Kuldrist, gruusiinlane ja preester.

Taanilinna õigeusu kiriku preester Konstatin Koltchin laskis möödunud aasta warasügisel remontida oma elamut Woodermamise, krohwimise ja wärwimise töödele oli palgatud gruusiinlane Minas Ter-Mikaeljan. Kuid töö wenis pikale, millepärast paluski preester gruusiinlast ka eelolewal pühapäewal tööle ilmuda.

Ja nii juhtuski, kui saabus 14. september, ilmus tööline, asetas redeli maja eesküle ja ronis pööningule. Mis ta seal tegi, on saladuse liniluga kaetud, kuid samas elutsewad E. Ruus ja Weera Kreen silmasid äkki mehe põues midagi läikiwat. Energilised neiud ootasid, mil tööline täitsa alla tuli ja suruski ta siis wastu maja eeskülje, wälja tõmmates mehe põuest naise alussüksid, särgi ja kuldristi!!!

Pesu kuiwas sel päewol pööningul, aga kuidas sattus näppaja põue preestri ülekullatud rist, mida õpetaja kasutas waid ametitalitusil ja mille panipaigaks kahekordse uniwersaal-klambriga lukustatud laegas preestri kirjutustoas seda pidi selgitama kohtuistung.

Nowembri kuu alul oligi asi ees, kus kaebealune pühkides piihalikult silmi, seletas, et ta mainitud asjad leidnud. Kohus karistas tol korral „leidjat“ 4 kuulise wangistusega. Kaebealune aga ei jäänud rahule ja apelleeris edasi.

Neil päewil kinnitas aga Rakwere-Paide ringkohtu endise otsuse.

Jõhwi wiinawabrik töötab.

Teatawasti otsustas läinud aasta lõpul Wiru maawalitsus Jõhwi pitituse wabrikut, misjugune juba pikemat aega seisnud, käima panna. Läinud aasta kar-

on kõigil hea olla!

tul, mis halwa suwe tõttu õige nigel wälja tukkus, ei leia wälisturgu, pealegi on pikemat aega kestnud külm kartuli mitmelpool ära wõtnud, millestõttu kartuli atnukeseks „pääseteeks“ jääb wiinawabrik. Aasta alul asutti wabriku sisseseade korraldamisele ning nüüd on „ajamisega“ juba esimeste „kraadideni“ jõutud. Wiinameistriks on palgatud wanem wiinameister Koppel.

Wiinajumal ei tunne halastust.

Kuidas inimene mõnikord wõib lahtluse alla langeda, seda näitas Konstantin Kuiwa ja Johannes Kiwi waheline asi rahakohtuniku istungil, kus wiimane süüdistab esimest rahawargusest.

Lugu alanud nimelt paar päewa enne jõulupühi Johannes Kiwi läinud 6. Peetri tänawas elutsewat sõpra waatama. Kui selgus, et sõber weel koju tulemata, läinud mees naabri korterisse, teda ootama. Kui Konstantin Kuiwa koju jõudis, palus K. Kiwi, kes oli purjuspõhnut, et ta tooks palitu, mille jätnud naabri tuppa, ära. Rääkinud, et tal olewat raha, saab weel liitri jne.

Palitu taskuid läbi otsides selgus aga, et raha 26 krooni, 150 krooniline weksel, 3 hobusepassi, isikutunnistus — kõik on kadunud.

Sõprade järgmine kohtumine oli kohtusaalis, kus süüdistaja rõõgib, et ta läinud enne weel mitmes korteris, joonud wiina jne. Seda filmas pidades mõististi tohus kaebealuse kohtulikult õigeks.

Wastutaw toimetaja Jaan Lust.
Väljaandja Jaan Tõnisson.

Tellige juba täna 1. märtsist „Narwa Postimees!“

„N. Postimehe“ tel. vastuvõtm. 1. märtsist on alanud.

1. Igaüks võib ennast julgesti nimetada kultuurinimeseks, kui ta ammutab omale valgust poliitilistes, majanduslistes ja rahvuskultuurilistes küsimustes eesti soliidimast ajalehest „NARVA POSTIMEHEST“
2. „Narva Postimees“ on tuumakam, uudisterikkam ja ainus suur päevaleht Virumaal.
3. „Narva Postimees“ on kõige värskem ajaleht Eestis, trükitakse öösel ja hommikul, mitte õhtul nagu Tallinna lehed.
4. „Narva Postimees“ täidab kahe ajalehe osa

üleriiklise ja kohaliku.

„Narva Postimees“ hakkab lähemal ajal ilmuma värvitrükis, mis tehniliselt võistlematu Eestis.

7. „Narva Postimees maksab:

1 kuu	peale	postiga	150 senti,	postita	135 senti.
2 „	„	„	300 „	„	270 „
3 „	„	„	400 „	„	350 „
6 „	„	„	750 „	„	650 „
12 „	„	„	1500 „	„	1300 „

„Narva Postimehe“ tellimisi võtavad vastu kõik postiasutised üle Eesti.

O. Nieländrei' trükk, Narvas, Suur tän 1 (end. Rentei ruumides.)